Smlouva o dílo

Smluvní strany:

Objednatel: **Město Dobruška**
Sídlo: nám. F. L. Věka 11, 518 01 Dobruška
IČ: 00274879
DIČ: CZ 00274879
zastoupené: Ing. Mgr. Petrem Tojnarem, starostou

na straně jedné
(dále jen „**objednatel**")

a

Zhotovitel: **STAVITELSTVÍ DS s.r.o.**
Mírová 1446, 516 01 Rychnov nad Kněžnou
Zastoupený: Ing. Josefem Přibylem, jednatelem společnosti
IČ: 25932381
DIČ: CZ 25932381
Bankovní spojení: KB a.s. RK, č.ú. 19-8581890297/0100
Zapsaný v obchodním rejstříku vedeném Krajským soudem v Hradci Králové oddíl C, vložka 15529

na straně druhé
(dále jen „**zhotovitel**")

uzavírají níže uvedeného dne, měsíce a roku dle ust. § 2586 a násl. zák. č. 89/2012 Sb., občanského zákoníku, ve znění pozdějších předpisů, tuto **smlouvu o dílo:**

I. Předmět smlouvy

1.1.Zhotovitel se touto smlouvou zavazuje provést na svůj náklad a nebezpečí pro objednatele níže specifikované dílo a objednatel se zavazuje řádně provedené dílo převzít a zaplatit za něj zhotoviteli sjednanou cenu.

Dílem se rozumí kompletní dodávka stavby **"Přesun komunitní kompostárny v Dobrušce"** dle projektové dokumentace vypracované Ivanem Školníkem, Belveder 120, 518 01 Dobruška, autorizované Jiřím Hradeckým, Provodov Šonov 174, autorizovaným technikem pro pozemní stavby, ČKAIT 0601390, zakázka č. 3/2015, a dle nabídkového položkového rozpočtu předloženého zhotovitelem v jeho nabídce na veřejnou zakázku realizovanou touto smlouvou, který tvoří přílohu č. 1 této smlouvy.
Ze shora uvedené projektové dokumentace však nebude realizována v ní uvedená demontáž veřejného osvětlení, kterou již provedl objednatel. Demontáž veřejného osvětlení tak není předmětem díla dle této smlouvy.

Kompletní dodávka stavby zahrnuje provedení veškerých stavebních a montážních prací a konstrukcí, včetně dodávky materiálů a zařízení potřebných pro provedení díla s výjimkou těch, které dle této smlouvy zajišťuje objednatel, a dále provedení všech činností souvisejících

s dodávkou stavebních a montážních prací, kterých je třeba k řádnému provedení díla třeba, zejména:

a) zajištění všech nezbytných průzkumů nutných pro řádné provádění a dokončení díla,
b) zajištění a provedení všech opatření organizačního a stavebně technologického charakteru k řádnému provedení díla,
c) zajištění veškerých prací, dodávek a služeb souvisejících s bezpečnostními opatřeními na ochranu osob a majetku,
d) provedení opatření k dočasné ochraně konstrukcí a staveb, opatření k ochraně a zabezpečení strojů a materiálů na staveništi,
e) zajištění bezpečnosti práce včetně vypracování plánu bezpečnosti práce, protipožární ochrany a ochrany životního prostředí,
f) projednání a zajištění případného zvláštního užívání komunikací a veřejných ploch včetně úhrady vyměřených poplatků a nájemného,
g) zajištění dopravního značení k dopravním omezením, jeho údržba a přemisťování a následné odstranění,
h) zajištění a provedení všech předepsaných a sjednaných zkoušek a revizí vztahujících se k prováděnému dílu
i) zajištění atestů a dokladů o požadovaných vlastnostech výrobků (prohlášení o shodě),
j) zřízení, provoz a odstranění zařízení staveniště,
k) odvoz, uložení a likvidace odpadů v souladu s příslušnými právními předpisy,
l) uvedení všech povrchů dotčených stavbou do původního stavu (komunikace, chodníky, zeleň, apod.), není-li smlouvou o dílo stanoveno jinak,
m) koordinační a kompletační činnost celé stavby,
n) provádění denního úklidu staveniště, průběžné odstraňování znečištění komunikací či škod na nich,
o) zajištění a splnění podmínek vyplývajících z územního souhlasu a z vyjádření
p) vytyčení všech stavbou dotčených podzemních inženýrských sítí (vodovod, kanalizace, plynovod, kabelové rozvody NN, podzemní Telefónica O2 apod.) před zahájením stavebních prací k tomu oprávněnou osobou a zajištění nezbytných opatření nutných pro neporušení veškerých inženýrských sítí během výstavby a splnění podmínek správců sítí včetně provedení případných opatření, která budou požadována správcem plynovodu nacházejícího se v místě realizace stavby po zjištění hlouby jeho uložení.
q) vyskytnou–li se při provádění díla odchylky od předané projektové dokumentace, zhotovitel je vyznačí do příslušných výkresů projektové dokumentace a tyto výkresy, podepsané a orazítkované zhotovitelem, předá objednateli při předání díla.

1.2. Zhotovitel je povinen dílo provést v souladu s projektovou dokumentací uvedenou v odst. 1.1. této smlouvy, v souladu s územním souhlasem Městského úřadu Dobruška, odboru výstavby a životního prostředí, č.j. PDMUD 9780/2015, ze dne 27.4.2015, v souladu s rozhodnutími, závaznými stanovisky a vyjádřeními dotčených orgánů a správců sítí, s obecně závaznými právními předpisy, technickými normami a technickými předpisy vztahujícími se k dílu a jeho realizaci a touto smlouvou. Smluvní strany prohlašují, že příslušné ČSN a ČSN EN budou považovat za závazné ve smyslu zákona č. 22/1997 Sb., o technických požadavcích na výrobky, v platném znění.

1.3. Zhotovitel je povinen při provádění díla postupovat s odbornou péčí, v souladu s platnými právními předpisy souvisejícími s výstavbou, podle schválených technologických postupů stanovených platnými technickými normami, bezpečnostními předpisy a výrobci matriálů a technologií, v souladu se současným standardem u používaných technologií a postupů pro tento typ stavby tak, aby dodržel smluvenou kvalitu díla. Dodávky, práce a služby, které jsou

předmětem této smlouvy, zhotovitel dodá nebo provede v takovém rozsahu a jakosti, aby výsledkem bylo kompletní, plynule, bezpečně a spolehlivě využitelné dílo, odpovídající podmínkám stanoveným touto smlouvou a sjednanému, resp. obvyklému účelu použití.

1.4. Smluvní strany se dohodly na I. jakosti díla, použité materiály a výrobky budou nové a budou odpovídat této jakostní třídě. Objednatel nepřipouští použití jakýchkoliv použitých či repasovaných výrobků, materiálů či technologií. To neplatí ohledně silničních panelů zajištěných pro provedení díla objednatelem dle odst. 5.18. čl. V. této smlouvy.

1.5. Zhotovitel se zavazuje použít výhradně materiály a konstrukce vyhovující požadavkům kladeným na jakost a mající prohlášení o shodě dle zákona č. 22/1997 Sb., o technických požadavcích na výrobky a o změně a doplnění některých zákonů, ve znění pozdějších předpisů. Zhotovitel se zavazuje a ručí za to, že při realizaci díla nepoužije žádný materiál, o kterém je v době jeho užití známo, že je škodlivý.

1.6. Smluvní strany výslovně konstatují, že výše uvedenou specifikací je dílo dostatečně a určitě vymezeno, zejména co do umístění, rozsahu, způsobu provedení, použitých materiálů a kvalitativních podmínek. Zhotovitel potvrzuje, že se detailně seznámil s rozsahem a povahou díla, že jsou mu známy veškeré technické, kvalitativní a jiné podmínky nezbytné k realizaci díla a že disponuje takovými kapacitami, odbornými znalostmi a oprávněními, které jsou nezbytné pro realizaci díla.

1.7. Zhotovitel prohlašuje, že před podáním nabídky na plnění veřejné zakázky realizované touto smlouvou prověřil, že podklady týkající se předmětu smlouvy nemají zjevné vady a nedostatky, neobsahují nevhodná řešení, materiály a technologie, a že dílo je tak možno realizovat za dohodnutou smluvní cenu uvedenou v článku III. této smlouvy.

1.8. Vlastníkem díla je od počátku objednatel. Nebezpečí škody na díle nese do doby jeho předání objednateli zhotovitel.

1.9. Zhotovitel se zavazuje, že ve smlouvách s jeho subdodavateli, které použije při provádění díla, nebude sjednána tzv. výhrada vlastnictví, tedy takové ustanovení, které by stanovovalo, že zhotovované dílo či jakákoli jeho část je až do úplného zaplacení ceny za dílo ve vlastnictví subdodavatele. Objednatel je oprávněn vyžádat si k nahlédnutí smlouvy mezi zhotovitelem a jeho subdodavateli, jakožto i mezi subdodavatelem a jeho subdodavateli a zhotovitel je povinen mu tyto předložit. Na žádost objednatele pořídí zhotovitel na vlastní náklad příslušné kopie vyžádaných smluv a předá je zhotoviteli, a to nejpozději do tří dnů od doručení žádosti objednatele. Veškeré smlouvy uzavírané mezi zhotovitelem a subdodavateli nesmí obsahovat ustanovení o důvěrnosti informací ve vztahu k objednateli. Kdykoli o to objednatel požádá, je zhotovitel povinen poskytnout objednateli veškeré informace a podklady vyžadované zhotovitelem související s prováděním díla podle této smlouvy.

1.10. Místem provádění díla jsou pozemky objednatele parc. č. 2170/11, 2170/13, 2170/18, 2170/21, 2170/22, 2170/24 v k.ú. a obci Dobruška.

1.11. Jakékoliv vícepráce lze provádět pouze na základě oběma stranami odsouhlaseného písemného dodatku k této smlouvě, jenž bude obsahovat soupis sjednaných víceprací a jejich cenu, přičemž tyto vícepráce mohou být provedeny až po uzavření tohoto dodatku.

1.12. Zhotovitel podpisem této smlouvy potvrzuje, že před uzavřením této smlouvy převzal od objednatele jedno tištěné vyhotovení projektové dokumentace uvedené v odst. 1.1. tohoto článku smlouvy, a kopii územního souhlasu uvedeného v odst. 1.2. tohoto článku smlouvy.

II. Doba plnění

2.1. Zhotovitel je povinen provést dílo v těchto termínech:

2.1.1 Zahájení prací: **11.5.2015**

2.1.2. Dokončení a předání díla objednateli: **nejpozději do 26.6.2015**

2.2. Zhotovitel je přitom povinen dokončit veškeré práce na díle, které mají být realizovány v prostoru vyznačeném v zákresu, který tvoří přílohu č. 3 této smlouvy, **nejpozději do 14.6.2015.**

2.3. Pokud zhotovitel nezahájí práce na díle ani do 7 dnů po sjednaném termínu zahájení prací, je objednatel oprávněn od této smlouvy odstoupit.

2.4. Vyvstane-li v průběhu provádění díla nutnost provedení záchranného archeologického výzkumu, dohodnou se smluvní strany na přiměřeném prodloužení termínu pro dokončení a předání díla.

III. Cena za dílo

3.1. Smluvní strany sjednávají v souladu se zákonem č. 526/1990 Sb., o cenách, v platném znění, cenu díla vymezeného v čl. II. této smlouvy takto :

Cena bez DPH: 1 997 755,70 Kč
(slovy: jeden milion devět set devadesát sedm tisíc sedm set padesát pět korun českých a sedmdesát haléřů)

DPH 21 % 419 528,60 Kč

(slovy: čtyři sta devatenáct tisíc pět set dvacet osm korun českých a šedesát haléřů)
Cena s DPH: 2 417 284,30 Kč

(slovy: dva miliony čtyři sta sedmnáct tisíc dvě stě osmdesát čtyři korun českých a třicet haléřů)

3.2. Sjednaná cena díla je cenou nejvýše přípustnou a zahrnuje, s výjimkou uvedenou v odst. 3.9. tohoto článku smlouvy, veškeré náklady zhotovitele s úplným a řádným provedením díla dle této smlouvy, včetně všech nákladů, jež zhotovitel vynaloží při provádění díla na plnění všech jeho povinností stanovených touto smlouvou a právními předpisy, a zisk zhotovitele. Zhotovitel dále potvrzuje, že sjednaná cena obsahuje očekávaný vývoj cen k datu konečného převzetí díla objednatelem.

3.3 Zhotovitel zpracoval na sjednanou cenu díla položkový rozpočet (oceněný soupis prací, dodávek a služeb předložený objednatelem jako součást zadávacích podmínek veřejné zakázky realizované tuto smlouvou), který předložil objednateli jako součást své nabídky na plnění veřejné zakázky realizované touto smlouvou a který tvoří přílohu č. 1 této smlouvy.

3.4. Sjednanou cenu díla lze měnit pouze v těchto případech:

a) v případě sjednaných méněprací či víceprací,
b) v případě změny výše zákonné sazby DPH,
c) v případě uvedeném v odst. 3.9. tohoto článku smlouvy.

3.5. Práce, dodávky a služby nad rámec této smlouvy budou posuzovány jako dodatečné práce (vícepráce). Práce a dodávky obsažené v této smlouvě, které nebudou po dohodě

zhotovitele a objednatele provedeny, nebo budou provedeny v menším množství měrných jednotek, budou posuzovány jako méněpráce.

3.6. Případné vícepráce budou oceněny dále uvedeným způsobem:

a) vícepráce, jejichž položky jsou obsaženy v položkovém rozpočtu zhotovitele, budou oceněny beze změn v jejich výši,

b) vícepráce, které nejsou obsaženy v položkovém rozpočtu zhotovitele, budou oceněny dle aktuálního ceníku URS Praha a.s. platného ke dni podpisu této smlouvy. Cena víceprací, které nebude možno takto ocenit, bude stanovena dohodou smluvních stran.

3.7. Práce, dodávky a služby obsažené v této smlouvě, které nebudou provedeny nebo budou provedeny v menším množství měrných jednotek (méněpráce) budou oceněny dle cen uvedených v položkovém rozpočtu zhotovitele. O takto oceněné méněpráce bude snížena sjednaná nejvýše přípustná cena díla.

3.8. V případě změny výše zákonné sazby DPH bude zhotovitelem účtována DPH ve výši platné ke dni uskutečnění zdanitelného plnění.

3.9. Cena za dílo uvedená v odst. 3.1. tohoto článku smlouvy nezahrnuje náklady na provedení případných opatření požadovaných provozovatelem plynovodu nacházejícího se v místě stavby po zjištění skutečné hloubky uložení plynovodu. Tyto práce budou oceněny jako vícepráce způsobem uvedeným v odst. 3.6. tohoto článku smlouvy, přičemž jejich cena bude potvrzena dodatkem k této smlouvě.

IV. Platební podmínky

4.1. Objednatel neposkytuje zálohy.

4.2. Cena díla bude zhotoviteli uhrazena na základě faktury zhotovitele vystavené po úspěšném předání a převzetí díla.

4.3. Faktura, která bude mít náležitosti daňového dokladu dle zákona č. 235/2004 Sb., o dani z přidané hodnoty, ve znění pozdějších předpisů (dále jen "faktura"). Kromě těchto náležitostí je zhotovitel povinen uvést ve faktuře i tyto údaje:
- číslo a datum vystavení faktury,
- specifikaci smlouvy
- označení banky a číslo účtu, na který musí být zaplaceno,
- lhůta splatnosti faktury,
- jméno a podpis osoby, která fakturu vyhotovila, včetně jejího podpisu a kontaktního telefonu,

Nedílnou součástí faktury bude soupis provedených prací odsouhlasený zástupcem objednatele vykonávajícím technický dozor objednatele a kopie zápisu o předání a převzetí díla.. Bez těchto dokladů je faktura neúplná a bude vrácena zhotoviteli.

4.4. Objednatel je oprávněn fakturu vrátit ve lhůtě její splatnosti v případě, že bude obsahovat nesprávné údaje nebo bude neúplná. K proplacení dojde až po odstranění nesprávných údajů či jejich doplnění a lhůta splatnosti začne plynout dnem doručení opravené faktury objednateli.

4.5. Splatnost faktury zhotovitele bude činit 21 dnů ode dne doručení faktury objednateli.

4.6. Veškeré platby dle této smlouvy budou objednatelem hrazeny bezhotovostním převodem na účet zhotovitele uvedený na faktuře.

4.7. Platby budou probíhat výhradně v Kč a rovněž veškeré cenové údaje budou v této měně.

V. Bližší podmínky provádění díla

5.1. Zhotovitel je povinen obstarat veškerý materiál potřebný k provedení díla kromě materiálu, který dle odst. 5.18. tohoto článku smlouvy zajišťuje objednatel. Nebezpečí škody na věcech opatřených zhotovitelem k provedení díla nese zhotovitel. Nebezpečí škody na věcech opatřených objednatelem k provedení díla nese zhotovitel od okamžiku jejich převzetí.

5.2. Zhotovitel je povinen v průběhu realizace díla informovat pravidelně objednatele o postupu prací na kontrolních dnech stavby, které svolává objednatel dle potřeby, minimálně však jednou týdně. Termín konání kontrolního dne je objednatel povinen zhotoviteli písemně oznámit vždy alespoň pět dnů předem, nebude-li objednatelem stanoven pravidelný termín konání kontrolních dnů či nebude-li termín příštího kontrolního dne sjednán na předchozím kontrolním dnu. Kontrolních dnů se účastní zástupci objednatele. Objednatel je oprávněn přizvat na kontrolní den i další osoby, jejichž účast považuje za potřebnou. Zástupci zhotovitele jsou povinni se zúčastňovat kontrolních dnů. Kontrolní dny vede objednatel, který může jejich vedením pověřit technický dozor objednatele.

5.3. Zástupce objednatele vykonávající technický dozor je oprávněn kontrolovat provádění díla i mimo kontrolní dny, vždy však za účasti stavbyvedoucího zhotovitele. Za tím účelem je oprávněn kdykoliv za doprovodu stavbyvedoucího zhotovitele či jeho oprávněného zástupce vstupovat na staveniště.

5.4. Zjistí-li zástupce objednatele vykonávajícího technický dozor při kontrole díla, že zhotovitel provádí dílo v rozporu se svými povinnostmi, je povinen ho na tuto skutečnost upozornit ihned po tomto zjištění zápisem do stavebního deníku a stanovit mu přiměřenou lhůtu pro nápravu. Pokud zhotovitel neučiní nápravu v přiměřeném termínu k tomu objednatelem poskytnutém, je objednatel oprávněn od smlouvy odstoupit.

5.5. Zhotovitel vyzve písemně zástupce objednatele vykonávajícího technický dozor nejméně 3 pracovní dny předem k prověření prací, které budou v dalším postupu zakryty nebo se stanou nepřístupnými. V případě porušení této povinnosti je zhotovitel povinen zajistit dodatečné odkrytí umožňující dodatečnou kontrolu na svůj náklad. Pokud se zástupce objednatele ke kontrole přes včasné písemné vyzvání nedostaví, je zhotovitel oprávněn předmětné práce zakrýt. Bude-li v tomto případě objednatel dodatečně požadovat odkrytí takto zakrytých prací, je zhotovitel povinen toto odkrytí provést, ovšem již na náklady objednatele. V případě, že se však po odkrytí ukáže, že práce nebyly provedeny řádně, nese náklady na dodatečné odkrytí zhotovitel.

5.6. Zhotovitel je povinen vést ode dne převzetí staveniště stavební deník v rozsahu a v souladu s ust. § 157 zákona č. 183/2006 Sb., o územním plánování a stavebním řádu (stavební zákon), a s vyhláškou Ministerstva pro místní rozvoj č. 499/2006 Sb., o dokumentaci staveb, a zapisovat do něj veškeré skutečnost rozhodné pro plnění této smlouvy. Zejména je povinen zapisovat údaje o časovém postupu prací, jejich jakosti, zdůvodnění odchylek prováděných prací od projektové dokumentace apod. Povinnost vést stavební deník končí předáním a převzetím díla.

Stavební deník bude veden v originále se 3 průpisy, musí být přístupný pro zástupce objednatele případně pro jiné osoby oprávněné zapisovat, každý den minimálně v době od 7.00 do 16.00 hodin.

Veškeré listy stavebního deníku musí být očíslovány. Zápisy do stavebního deníku čitelně zapisuje a podepisuje odpovědný zástupce zhotovitele vždy v den, kdy byly práce provedeny, nebo kdy nastaly okolnosti, které jsou předmětem zápisu. Mezi jednotlivými záznamy nesmí být vynechána volná místa. Mimo zhotovitele může do stavebního deníku provádět potřebné záznamy pouze objednatel prostřednictvím svého zástupce vykonávajícího technický dozor či autorského dozoru nebo zástupce příslušného orgánu státní správy.

Nesouhlasí-li zhotovitel se zápisem, který do stavebního deníku učinil zástupce objednatele nebo autorský dozor, musí k tomuto zápisu připojit své stanovisko nejpozději do 3 pracovních dnů, jinak se má za to, že s uvedeným záznamem souhlasí. Objednatel je povinen vyjadřovat se k mimořádným zápisům a požadavkům zhotovitele ve stavebním deníku nejpozději do tří pracovních dnů ode dne, kdy mu zhotovitel oznámí, že takový zápis do deníku učinil.

Zápisy ve stavebním deníku se nepovažují za změnu smlouvy, ale slouží jako podklad pro vypracování doplňků a změn smlouvy o dílo.

5.7. Zhotovitel se zavazuje si vlastním nákladem zajistit dopravu a skladování veškerých materiálů a zařízení a strojů sloužících k realizaci díla.

5.8. Zhotovitel je povinen při realizaci díla dodržovat bezpečnostní, hygienické, protipožární a další obecně závazné předpisy, které se týkají jeho činnosti při provádění díla.

5.9. Zhotovitel je povinen při provádění díla zajistit a plnit veškeré podmínky stanovené pro provádění díla územním souhlasem Městského úřadu Dobruška, odboru výstavby a životního prostředí, č č.j. PDMUD 9780/2015, ze dne 27.4.2015, jehož kopii zhotovitel převzal od objednatele před uzavřením této smlouvy, a dále podmínky stanovené v rozhodnutích, stanoviscích a vyjádřeních dotčených orgánů, které byly součástí zadávacích podmínek na veřejnou zakázku realizovanou touto smlouvou a zhotovitel je tak má k dispozici.

5.10 Pokud činností zhotovitele dojde ke způsobení škody objednateli nebo třetím osobám, je zhotovitel povinen bez zbytečného odkladu tuto škodu nahradit. Veškeré náklady s tím spojené nese zhotovitel. Takto zhotovitel odpovídá i za škodu způsobenou při provádění díla činností těch, kteří pro něj dílo provádějí, včetně jeho subdodavatelů, a za škodu způsobenou okolnostmi, které mají původ v povaze strojů, přístrojů nebo jiných věcí, které zhotovitel použil nebo hodlal použít při provádění díla.

5.11. Zhotovitel je povinen být po celou dobu provádění díla pojištěn proti škodám způsobeným jeho činností třetím osobám včetně možných škod způsobených pracovníky zhotovitele a k provedení díla použitými stroji a zařízeními, a to do výše pojistné částky min. 1.000.000,- Kč. Doklady prokazující toto pojištění je zhotovitel povinen předložit objednateli na vyžádání.

5.12. Pokud zhotovitel při provádění prací zjistí nepředvídané nálezy kulturně cenných předmětů, detailů stavby nebo chráněných částí přírody, anebo archeologické nálezy, je povinen neprodleně oznámit nález objednateli a jeho jménem též stavebnímu úřadu a orgánu státní památkové péče nebo orgánu ochrany přírody a zároveň učinit opatření nezbytná

k tomu, aby nález nebyl poškozen nebo zničen a v nezbytném rozsahu přerušit práce. Objednatel je povinen rozhodnout o dalším postupu, a to písemně a bez zbytečného odkladu, přičemž budou respektovány podmínky stanovené stavebním úřadem.

5.13. Veškeré odborné práce musí vykonávat pracovníci zhotovitele nebo jeho subdodavatelů mající příslušnou kvalifikaci. Na vyžádání objednatele je zhotovitel povinen objednateli kvalifikaci pracovníků, u nichž to objednatel požaduje, prokázat.

5.14. Zhotovitel je povinen zabezpečit i veškerá bezpečností opatření na ochranu osob a majetku mimo prostor staveniště, jsou-li dotčeny prováděním prací na díle.

5.15. V případě, že zhotovitel využije při provádění díla subdodavatele, je povinen provádět dílo tak, aby v žádném okamžiku jeho provádění nebyly naplněny podmínky uvedené v § 15 odst. 1 písm. a) zákona č. 309/2006, při jejichž naplnění je zadavatel stavby dle § 14 zák.č. 309/2006 povinen ustanovit koordinátora bezpečnosti práce. V případě porušení této povinnosti, je zhotovitel povinen nahradit objednateli veškerou škodu, která objednateli v důsledku toho vznikne, zejména nahradit veškeré sankce uložené objednateli orgány státní správy.

5.16. Zhotovitel je oprávněn použít subdodavatele k provedení pouze těch částí díla, u nichž to uvedl ve své nabídce na plnění veřejné zakázky realizované touto smlouvou. Přitom je oprávněn použít pouze ty subdodavatele, které uvedl ve své nabídce. Změna subdodavatelů uvedených v nabídce zhotovitele je možná pouze se souhlasem objednatele. Objednatel není oprávněn souhlas se změnou subdodavatele bezdůvodně odepřít. Zhotovitel není oprávněn realizovat prostřednictvím subdodavatele jakékoliv zpevněné plochy tvořící předmět díla.

5.17. Zhotovitel je povinen zajistit provedení všech předepsaných (projektovou dokumentací, právními předpisy, technickými předpisy či technickými normami) a sjednaných zkoušek a revizí. K jejich provedení je zhotovitel povinen přizvat zástupce objednatele vykonávajícího technický dozor nejméně tři dny předem. Nezúčastní-li se technický dozor konání zhotovitelem řádně oznámené zkoušky či revize, je zhotovitel oprávněn je konat bez účasti objednatele.

5.18. Veškeré silniční panely potřebné k provedení díla zajišťuje objednatel. K provedení díla budou použity použité silniční panely objednatele uskladněné v areálu společnosti Centrální zdroj tepla Dobruška a.s. (dále jen CZT), tj. 70 ks, a ve zbývajícím potřebném množství silniční panely tvořící stávající panelovou zpevněnou plochu v areálu Městského stadionu Václava Šperla v Dobrušce (dále jen „Městský stadion") na pozemcích parc.č. 2218, 2226/2, 2226/4, 2226/5. Část této panelové plochy, z níž budou silniční panely použity, je vyznačena v zákresu, který tvoří přílohu č. 2 této smlouvy, přičemž zhotovitelem budou použity pouze nepoškozené panely v projektovou dokumentací předepsaném rozměru. Zhotovitel zajistí vytěžení těchto panelů, jejich naložení a dopravu na staveniště. Úpravu pozemku po vytěžení panelů si zajišťuje objednatel vlastním nákladem.

5.19. Silniční panely umístěné v areálu CZT budou objednatelem zhotoviteli předány při předání staveniště. Silniční panely umístěné v areálu Městského stadionu může zhotovitel odebírat (tj. vytěžit a nakládat) pouze po předchozím oznámení pověřenému vedoucímu organizační složky objednatele Město Dobruška Technické služby (p. Josef Málek, tel. 724 878 055) učiněnému nejpozději do 12.00 hodin předchozího pracovního dne, a to pouze v pracovních dnech v době od 7.00 do 14.00 hodin. Objednatel je povinen umožnit zhotoviteli

po předchozím řádném oznámení odebrání panelů, zejména je povinen umožnit přístup na místo jejich uložení a provedení potřebných prací.

5.20. Zhotovitel je povinen po úplném dokončení prací, které mají být v rámci díla provedeny v prostoru vymezeném v zákresu, který tvoří přílohu č. 3 této smlouvy, umožnit objednateli předčasné užívání této části díla k provozu kompostárny, a to nejpozději ode dne následujícího po dokončení těchto prací. O předání do předčasného užívání bude sepsán protokol, v němž bude specifikován stav části díla předávané objednateli do předčasného užívání. Předání do předčasného užívání se nepovažuje za částečné předání díla a nezačíná jím běžet sjednána záruční doba dle čl. VII. této smlouvy.

5.21. Objeví-li se v době od zahájení předčasného užívání části díla objednatelem do doby předání díla ve smyslu čl. VIII. této smlouvy na objednatelem předčasně užívané části díla jakékoliv vady, oznámí je objednatel zhotoviteli stejným způsobem, jaký je sjednán v čl. VII. této smlouvy pro oznamování vad díla. Zhotovitel je povinen takto oznámené vady ve lhůtách shodných jako jsou v čl. VII. této smlouvy sjednány pro odstraňování vad díla.

VI. Staveniště

6.1. Staveniště, tzn. prostory určené pro provádění stavby a umístění zařízení staveniště, je vymezeno rozsahem stavby. Blíže bude prostor staveniště konkretizován při jeho předání zhotoviteli.

6.2. Staveniště objednatel zhotoviteli předá po částech. Objednatel předá zhotoviteli staveniště s výjimkou dílem dotčené části vnitřního prostoru haly, v níž je stávající kompostárna umístěna, nejpozději ve sjednaný den zahájení prací. Zbývající část staveniště, tj. příslušnou část vnitřního prostoru haly, objednatel předá zhotoviteli dne 20.5.2015. Do té doby bude v tomto prostoru pokračovat provoz kompostárny.

6.3. Zhotovitel je povinen prostor staveniště vyznačit a zabezpečit proti vstupu třetích osob.

6.4. Při předání staveniště objednatel předá zhotoviteli napojovací body a umožní mu bezplatný odběr el.energie a vody v rozsahu potřebném pro provedení díla. Napojení a rozvod medií po staveništi si zajišťuje zhotovitel vlastním nákladem.

6.5. Zhotovitel je povinen zajistit před zahájením prací vytyčení podzemních inženýrských sítí na staveništi. Zhotovitel je povinen po celou dobu provádění chránit tyto sítě vhodným způsobem tak, aby v průběhu provádění díla nedošlo k jejich poškození. Zhotovitel je povinen dodržovat všechny jemu známé podmínky správců nebo vlastníků sítí a nese veškeré důsledky a škody vzniklé jejich nedodržením.

6.6. Zhotovitel je povinen udržovat na staveništi pořádek. Je povinen průběžně ze staveniště odstraňovat všechny druhy odpadů, stavební suti a nepotřebného materiálu.

6.7. Zhotovitel je povinen zabezpečit, aby odpad vzniklý z jeho činnosti nebo stavební materiál nebyl umísťován či samovolně nevnikal mimo prostory staveniště. Odpad vniklý či umístěný mimo prostory staveniště je zhotovitel povinen bezodkladně odstranit.

6.8. Náklady na vybudování, údržbu, provoz, likvidaci a vyklizení zařízení staveniště jsou zahrnuty v ceně díla. Zhotovitel je povinen učinit potřebná opatření k ochraně vlastního majetku na staveništi. Za případné škody na majetku zhotovitele uloženém na staveništi nenese objednatel odpovědnost.

6.9. Zhotovitel je povinen užívat staveniště pouze pro účely související s prováděním díla a při užívání staveniště je povinen dodržovat veškeré právní předpisy. Zhotovitel je povinen zajistit na staveništi veškerá bezpečnostní a hygienická opatření a požární ochranu staveniště i prováděného díla, a to v rozsahu a způsobem stanoveným příslušnými předpisy. Zhotovitel je dále povinen zajistit zpracování plánu BOZP dle § 2 a § 5 zák. č. 591/2006 Sb. , ve znění pozdějších předpisů (z důvodu provádění prací v ochranném pásmu plynovodu) a jeho případné aktualizace, jsou–li s ohledem na poměry na staveništi třeba. Zhotovitel odpovídá za to, že zaměstnanci zhotovitele a jeho subdodavatelů budou prokazatelně seznámeni, proškoleni a budou v prostoru staveniště dodržovat obecně platné předpisy a vyhlášky o bezpečnosti práce, protipožární ochrany, ochrany zdraví při práci a ochraně životního prostředí.

6.10. Zhotovitel odpovídá za bezpečnost a ochranu zdraví všech osob, které se oprávněně zdržují na staveništi.

6.11. Zhotovitel při předání části díla objednateli do předčasného užívání dle odst. 5.20. čl. V. této smlouvy zároveň vyklidí a předá objednateli i příslušnou část staveniště (tj. část užívanou k provedení předávané části díla). Zbývající část staveniště je zhotovitel povinen vyklidit a předat zhotoviteli ke dni předání díla objednateli.

6.12. Zhotovitel odpovídá za řádné užívání staveniště dle tohoto článku i jeho subdodavateli, které použije ke splnění svého závazku.

VII. Odpovědnost za vady, záruka za jakost

7.1. Dílo má vady, jestliže jeho provedení neodpovídá této smlouvě.

7.2. Zhotovitel odpovídá za veškeré vady, které má dílo v době jeho předání objednateli a dále za vady, které se vyskytnou v záruční době dle odst. 7.4. tohoto článku. Za vady, které se vyskytnou po uplynutí záruční doby, zhotovitel odpovídá pouze tehdy, pokud jejich příčinou bylo porušení jeho povinností.

7.3. Zhotovitel neodpovídá za vady díla, které byly způsobeny objednatelem, třetí osobou, vyšší mocí či běžným opotřebením. Zhotovitel rovněž neodpovídá za vady díla, jestliže tyto vady byly způsobeny použitím věcí předaných mu ke zpracování objednatelem v případě, že zhotovitel ani při vynaložení odborné péče nevhodnost těchto věcí nemohl zjistit nebo na ně upozornil a objednatel na jejich použití trval. Zhotovitel rovněž neodpovídá za vady způsobené dodržením nevhodných pokynů daných mu objednatelem, jestliže zhotovitel na nevhodnost těchto pokynů písemně upozornil a objednatel na jejich dodržení trval nebo jestli zhotovitel tuto nevhodnost ani při vynaložení odborné péče nemohl zjistit. Zhotovitel neodpovídá za skryté vady silničních panelů zajištěných pro provedení díla objednatelem, odpovídá však za jejich řádné uložení.

7.4. Zhotovitel poskytuje ve smyslu ust. § 2113 občanského zákoníku objednateli záruku za jakost díla spočívající v tom, že dílo bude po záruční dobu způsobilé pro použití k obvyklému účelu a zachová si sjednané, jinak obvyklé vlastnosti. Záruční doba na dílo činí 36 měsíců. Záruční doba počíná běžet dnem převzetí díla objednatelem.

7.5. Vady díla objednatel písemně oznámí zhotoviteli, přičemž v oznámení popíše, jak se vada projevuje. Za písemné oznámení vady se považuje i oznámení zaslané emailem na emailovou adresu zhotovitele: pribyl@stavitelstvids.cz. či do datové schránky zhotovitele .

7.6. Smluvní strany sjednávají, že zjevné vady díla je objednatel oprávněn oznámit zhotoviteli nejpozději do jednoho měsíce od převzetí díla, a že důsledky uváděné v § 2605

odst. 2 občanského zákoníku nastávají až v případě neoznámení zjevných vad v této lhůtě. Ostatní vady díla lze oznámit nejpozději do posledního dne záruční lhůty, přičemž i oznámení vad odeslané objednatelem v poslední den záruční lhůty se považuje za včas uplatněné.

7.7. Práva objednatele z vad díla se v souladu s ust. § 2615 občanského zákoníku řídí ust. § 2106 a násl. občanského zákoníku.

7.8. V případě, že objednatel nesdělí při oznámení vady díla zhotoviteli, že uplatňuje jiné právo z odpovědnosti za vady plynoucí z ust. § 2106 a násl. občanského zákoníku, je zhotovitel povinen oznámenou vadu odstranit, a to nejpozději do 14 dnů od jejího oznámení, nedohodnou-li se smluvní strany v konkrétním případě jinak.

7.9. V pochybnostech se oznámení vady zaslané objednatelem emailem má za doručené zhotoviteli dnem a hodinou odeslání emailové zprávy s tímto obsahem, oznámení odeslané doporučenou poštou třetím dnem od data razítka poštovního úřadu na podacím lístku. Oznámení vady zaslané objednatelem do datové schránky zhotovitele se má vždy za doručené okamžikem jeho dodání do datové schránky zhotovitele.

7.10. Zhotovitel je povinen ve stanovené lhůtě odstranit vady nebo nedodělky i v případě, kdy podle jeho názoru za ně neodpovídá. Náklady na odstranění v těchto sporných případech nese až do vyjasnění nebo do vyřešení rozporu zhotovitel.

7.11. Záruční lhůta neběží po dobu, po kterou objednatel nemohl předmět díla užívat pro vady díla, za které zhotovitel odpovídá.

7.12. Pro ty části díla, které byly v důsledku oprávněné reklamace objednatele zhotovitelem opraveny, běží záruční lhůta opětovně od počátku ode dne provedení opravy, nejdéle však do doby uplynutí 12 měsíců po uplynutí záruky za celé dílo.

7.13. Další nároky objednatele plynoucí mu vůči zhotoviteli z titulu vad díla z obecné závazných předpisů, zejména na náhradu škody, nejsou uplatněním nároků z odpovědnosti za vady dotčeny.

VIII. Předání a převzetí díla

8.1. Zhotovitel splní svůj závazek řádným dokončením díla a jeho předáním objednateli.

8.2. Zhotovitel je povinen oznámit objednateli nejméně 1 pracovní den předem, kdy bude dílo připraveno k předání objednateli. Objednatel je pak povinen v termínu oznámeném zhotovitelem zahájit přejímací řízení a řádně v něm pokračovat.

8.3. Jestliže zhotovitel oznámí objednateli, že dílo je připraveno k předání, a při přejímacím řízení se zjistí, že dílo není podle podmínek smlouvy ukončeno nebo připraveno k odevzdání, je zhotovitel povinen uhradit objednateli veškeré náklady s tím spojené nebo smluvní pokutu ve výši 5.000,- Kč. Objednatel si zvolí, který způsob uplatní.

8.4. Zhotovitel je povinen připravit a doložit k převzetí díla objednatelem tyto doklady:
- písemné prohlášení zhotovitele o tom, že k dílu se neváží žádná práva třetích osob, zejména, že věci tvořící dílo nejsou dotčeny vlastnickými či jinými právy případných subdodavatelů,
- písemné prohlášení zhotovitele o tom, že dílo bylo provedeno a dokončeno v souladu s touto smlouvou
- písemné prohlášení zhotovitele o tom, že veškeré použité materiály a technická zařízení byla používána v souladu s pokyny jejich výrobců,

- písemné prohlášení zhotovitele o tom, že zhotovitel provedl všechny testy, kontroly a měření stanovené právními předpisy v souladu s příslušnými normami a smlouvou o dílo dle předepsaných nebo dohodnutých podmínek,
- písemné prohlášení zhotovitele o tom, že zhotovitel zajistil veškerá povolení, souhlasná stanoviska a vyjádření, která měl zajistit,
- výkresy s vyznačenými případnými změnami oproti projektové dokumentaci
- revizní zprávy, tlakové zkoušky, funkční zkoušky apod.,
- protokoly a zápisy o provedených zkouškách a kontrolách,
- kopie atestů, certifikátů a prohlášení o shodě k použitým materiálům, výrobkům a technologiím,
- kopie evidence odpadů a obalů vzniklých stavbou a prohlášení o likvidaci odpadů a obalů autorizovanou osobou,
- stavební deník.

Veškeré doklady budou předány, není-li výše stanoveno jinak, v jednom originále a jedné kopii objednatelem. Bez předání těchto dokladů a bez současného předání vyklizeného staveniště není dílo způsobilé k převzetí.

8.5. O průběhu přejímacího řízení pořídí objednatel zápis, ve kterém se mimo jiné uvede, zda objednatel dílo přebírá a soupis vad a nedodělků, pokud je dílo obsahuje, s termínem jejich odstranění. Pokud objednatel odmítne dílo převzít, je do zápisu povinen uvést svoje kvalifikované důvody.

8.6. Dílo je považováno za dokončené a objednatel je povinen jej převzít, bylo-li provedeno v souladu s požadavky této smlouvy bez jakýchkoliv vad a nedodělků a byly-li úspěšně provedeny veškeré předepsané a sjednané zkoušky. Ustanovení § 2628 občanského zákoníku se neuplatní. Dnem předání díla se rozumí den, ve kterém dojde k oboustrannému podpisu zápisu o předání a převzetí díla, z nějž vyplývá, že objednatel dílo přebírá.

8.7. Převezme–li objednatel dílo s drobnými vadami a nedodělky, je zhotovitel povinen odstranit tyto vady a nedodělky v termínu uvedeném v zápise o předání a převzetí díla.. O odstranění těchto vad bude sepsán dodatek k zápisu o předání a převzetí díla. Objednatel není povinen převzít dílo vykazující jakékoliv vady nebo nedodělky.

8.8. Místem předání a převzetí díla je místo jeho provádění.

IX. Sankce

9.1. Objednatel se zavazuje v případě svého prodlení se zaplacením oprávněně vystavené faktury zhotovitele zaplatit zhotoviteli úrok z prodlení ve výši 0,05 % z dlužné částky za každý i započatý den prodlení.

9.2. Zhotovitel se zavazuje v případě svého prodlení s předáním díla objednateli zaplatit objednateli smluvní pokutu ve výši 5.000,- Kč za každý i započatý den prodlení.

9.3. Zhotovitel se zavazuje v případě svého prodlení s úplným odstraněním vad a nedodělků uvedených v zápise o předání a převzetí díla, s nimiž bylo dílo objednatelem převzato, zaplatit objednateli smluvní pokutu ve výši 5.000,- Kč za každý i započatý den prodlení.

9.4. Zhotovitel se zavazuje v případě svého prodlení s odstraněním oznámených záručních vad zaplatit objednateli smluvní pokutu ve výši 3.000,- Kč za každý i započatý den prodlení, a to za každou oznámenou vadu, u níž je v prodlení s jejím odstraněním. Stejnou smluvní pokutu je zhotovitel povinen zaplatit v případě prodlení s odstraněním vad dle odst. 5.21. čl. V. této smlouvy.

9.5. Zhotovitel se zavazuje v případě porušení kterékoliv ze svých povinností uvedených v v první větě odst. 5.5., v odst. 5.9., v poslední větě odst. 5.11. čl. V. této smlouvy či v třetí větě odst. 1.9. čl. I. této smlouvy zaplatit objednateli smluvní pokutu ve výši 1.000,- Kč za každý případ porušení kterékoliv z těchto povinností.

9.6. Zhotovitel se zavazuje zaplatit objednateli za každé porušení kterékoliv ze svých povinností uvedených v první větě odst. 1.9. čl. I. této smlouvy či v odst. 5.16. čl. V. této smlouvy je zhotovitel povinen zaplatit objednateli smluvní pokutu ve výši 10.000 Kč za každý případ porušení kterékoliv z těchto povinností.

9.7. V případě prodlení zhotovitele se splněním kterékoliv z povinností uvedených v odst. 2.2. čl. II. této smlouvy a v odst. 5.20. čl. V. této smlouvy je zhotovitel povinen zaplatit objednateli smluvní pokutu ve výši ve výši 5.000 Kč za každý den prodlení s porušením příslušné povinnosti.

9.8. Smluvní pokuty a úrok z prodlení dle předchozích odstavců jsou splatné na základě faktury vystavené oprávněnou smluvní stranou a doručené druhé smluvní straně. Splatnost těchto faktur bude činit 21 dnů ode dne jejich doručení povinné smluvní straně.

9.9. Zaplacením kterékoliv smluvní pokuty či úroku z prodlení dle předchozích odstavců není dotčeno právo oprávněné smluvní strany na náhradu škody, vzniklé této smluvní straně porušením povinnosti smluvní pokutou či úrokem z prodlení zajištěné, a to ani ve výši přesahující smluvní pokutu či úrok z prodlení.

9.10. Smluvní pokuty je objednatel oprávněn započíst proti jakékoliv pohledávce zhotovitele z této smlouvy.

X. Odstoupení od smlouvy

10.1. Od smlouvy může každá ze stran odstoupit, dojde-li k podstatnému porušení smlouvy druhou smluvní stranou a v dalších případech výslovně stanovených touto smlouvou a občanským zákoníkem.

10.2. Za podstatné porušení smlouvy na straně objednatele se považuje zejména prodlení objednatele se zaplacením řádně vystavené faktury zhotovitele delší než 30 dnů.

10.3. Za podstatné porušení smlouvy na straně zhotovitele se považuje zejména:

a) porušení povinností zhotovitele uvedené v první větě odst. 5.11. či v poslední větě odst. 5.16. čl. V. této smlouvy;
b) i přes výzvu objednatele trvající porušení jakékoliv jiné povinnosti zhotovitele stanovené touto smlouvou či opakované porušení jakékoliv jiné povinnosti zhotovitele stanovené touto smlouvou;
c) prodlení zhotovitele s předáním díla objednateli delší než 30 dnů.

10.4. Objednatel je dále oprávněn od smlouvy odstoupit bylo-li insolvenčním soudem pravomocně rozhodnuto o úpadku zhotovitele či byl-li návrh na zahájení insolvenčního řízení zamítnut pro nedostatek majetku zhotovitele či vstoupil-li zhotovitel do likvidace nebo zanikl.

10.5. Odstoupení od smlouvy musí být učiněno písemným oznámením doručeným druhé smluvní straně.

10.6. Odstoupením od smlouvy se smlouva od počátku ruší. Postup smluvních stran bude v takovém případě následující:

a) zhotovitel provede nezbytné zakonzervování k ochraně díla v obsahu požadovaném osobou zástupcem objednatele vykonávajícím technický dozor

b) zhotovitel vyklidí staveniště nejpozději do 10 dnů od odstoupení od smlouvy
c) smluvní strany provedenou vzájemné vypořádání dle pravidel uvedených v odst. 10.7. tohoto článku smlouvy.

10.7. V případě odstoupení od smlouvy některou smluvní stranou se smluvní strany vypořádají takto:

a) odstoupil - li od smlouvy zhotovitel z důvodu, za který odpovídá objednatel, či odstoupí-li od smlouvy některá ze smluvních stran z důvodu vyšší moci – zhotovitel má právo na cenu již provedených prací a zabudovaných dodávek stanovenou podle této smlouvy. Zhotovitel nejpozději do 14 dnů od odstoupení od smlouvy provede soupis provedených prací a předloží jej objednateli k odsouhlasení. Objednatel se vyjádří k soupisu prací nejpozději do 7 dnů. Zhotovitel provede finanční vyčíslení všech provedených prací, včetně všech dosud vyúčtovaných prací, a zpracuje fakturu. Objednatel uhradí fakturu v termínu splatnosti stanoveném v souladu s čl. IV. této smlouvy.

b) odstoupil-li od smlouvy objednatel z důvodu, za který odpovídá zhotovitel - zhotovitel má právo na zaplacení toho, oč se objednatel prováděním díla obohatil, maximálně však ve výši ceny, jež by dle této smlouvy připadala na dosud realizované práce. Smluvní strany provedou do 30 dnů od odstoupení od smlouvy objednatelem vzájemné finanční vyrovnání.

10.8. Odstoupením od smlouvy nejsou dotčeny nároky na náhradu škody a na zaplacení smluvních pokut dle této smlouvy.

XI. Zástupci smluvních stran

11.1. Zástupci smluvních stran ve věcech technického plnění této smlouvy, včetně předávání a přebírání díla, jsou:

a) na straně objednatele – vykonává i technický dozor objednatele:

Ing. Tomáš Vondráček, referent odboru rozvoje Městského úřadu Dobruška
mobil: 724 796 269
tel.: 494 629 671
e-mail: t.vondracek@mestodobruska.cz

b) na straně zhotovitele:

Ing. Josef Přibyl - jednatel
mobil: 603 240 802
e-mail: pribyl@stavitelstvids.cz

11.2. Případné změny v osobách zástupců si smluvní strany sdělí bez zbytečného odkladu.

XII. Vyšší moc

12.1. Smluvní strany jsou zbaveny odpovědnosti za částečné nebo úplné neplnění povinností daných touto smlouvou v případě a v tom rozsahu, kdy toto neplnění bylo výsledkem nějaké události nebo okolnosti způsobené vyšší mocí. Odpovědnost však nevylučuje překážka, která vznikla teprve v době, kdy povinná strana byla v prodlení s plněním své povinnosti, nebo vznikla z jejích hospodářských poměrů.

12.2. Pro účely tohoto ustanovení znamená „vyšší moc" takovou mimořádnou a neodvratitelnou událost mimo kontrolu smluvní strany, která se na ni odvolává, kterou nemohla předvídat při uzavření smlouvy a která jí brání v plnění závazků vyplývajících z této smlouvy. Takové události mohou být na základě dohody smluvních stran: války, revoluce, požáry velkého rozsahu, záplavy, epidemie, karanténní omezení, dopravní embarga, generální stávky a stávky celého průmyslového odvětví. Za okolnost vyšší moci se nepovažují chyby nebo zanedbání ze strany zhotovitele, výpadky v dodávce energie a ve výrobě, místní a podnikové stávky a podobně. Vyšší mocí není selhání subdodavatele, pokud by nenastalo z důvodů shora uvedených.

12.3. O vzniku situace vyšší moci a jejích příčinách uvědomí smluvní strana odvolávající se na vyšší moc neprodleně, nejpozději však do 5-ti kalendářních dnů od vzniku, druhou smluvní stranu faxem nebo e-mailem s následným potvrzením doporučeným dopisem. Stejným způsobem bude druhá smluvní strana informována o tom, že okolnosti vyšší moci pominuly. Na požádání předloží smluvní strana odvolávající se na vyšší moc druhé smluvní straně důvěryhodný důkaz o této skutečnosti.

12.4. Bez ohledu na jiná ustanovení této smlouvy zhotovitel nenese odpovědnost za škodu nebo ztrátu na díle nebo na vlastnictví objednatele způsobenou válkou, nepokoji nebo operacemi válečného charakteru, invazí, občanskou válkou, revolucí, nastolením civilní nebo vojenské diktatury, teroristickými činy, konfiskací a znárodněním, jadernou reakcí, jaderným zářením nebo zamořením a tlakovou vlnou, negativně ovlivňujícími provedení díla v České republice a které jsou mimo vliv zhotovitele a které nemohou být normálně pojištěny na pojišťovacím trhu.

12.5. Každá z obou smluvních stran je oprávněna odstoupit od této smlouvy, podle svého uvážení buď zcela nebo zčásti, jestliže okolnosti vyšší moci uvedené v tomto článku smlouvy trvají u druhé smluvní strany déle než 2 (dva) měsíce.

XIII. Ostatní ujednání

13.1. Zhotovitel si je vědom, že dle § 2 písm. e) zákona č. 320/2001 Sb., o finanční kontrole, ve znění pozdějších předpisů, osobou povinnou spolupůsobit při výkonu finanční kontroly prováděné v souvislosti s úhradou zboží nebo služeb z veřejných výdajů. Zhotovitel je povinen poskytnout požadované informace a dokumentaci zaměstnancům nebo zmocněncům pověřených orgánů.

XIV. Závěrečná ujednání

14.1. Smluvní strany sjednávají, že aplikace ust. § 2595 a 2630 odst. 2 občanského zákoníku se vylučuje.

14.2. Měnit nebo doplňovat text smlouvy je možné jen formou písemných vzestupně číslovaných dodatků podepsaných zástupci obou smluvních stran. Smluvní strany sjednávají, že § 564 občanského zákoníku se nepoužije, tzn., že měnit nebo doplňovat text smlouvy je možné pouze formou písemných dodatků podepsaných oběma smluvními stranami. Možnost měnit smlouvu jinou formou smluvní strany vylučují.

14.3. Zhotovitel není oprávněn převést práva a povinnosti z této smlouvy na třetí osobu bez předchozího souhlasu objednatele.

14.4. Smlouva nabývá platnosti a účinnosti dnem podpisu oběma smluvními stranami.

14.5. Smluvní strany prohlašují, že jejich smluvní vztah založený touto smlouvou, včetně otázek v této smlouvě výslovně neupravených, se řídí zákonem č. 89/2012 Sb. občanským zákoníkem, ve znění pozdějších předpisů.

14.6. Objednatel v souladu s ust. § 1740 odst. 3 občanského zákoníku výslovně vylučuje přijetí návrhu této smlouvy zhotovitelem s dodatkem či s jakoukoliv, byť nepodstatnou, odchylkou.

14.7. Objednatel i zhotovitel prohlašují, že si tuto smlouvu před jejím podpisem přečetli a že tato byla uzavřena podle jejich pravé a svobodné vůle, určitě, vážně a srozumitelně, nikoliv v tísni ani za jinak jednostranně nevýhodných podmínek.

14.8. Tato smlouva je sepsána ve třech vyhotoveních, z nichž dvě obdrží objednatel a jedno zhotovitel.

14.9. Uzavření této smlouvy schválila Rada města Dobrušky na své schůzi konané dne 29.4.2015.

14.10. Nedílnou součástí této smlouvy je:

Příloha č. 1 – nabídkový položkový rozpočet zhotovitele

Příloha č. 2 – zákres části zpevněné plochy na Městském stadionu určené pro odběr panelů

Příloha č. 3 – Zákres prostoru, v němž musí být práce na díle dokončeny v termínu dle čl. II. odst. 2.2. této smlouvy

Dobrušce dne 11. 5. 2015

V Rychnově nad Kněžnou dne 11. 5. 2015

Za objednatele:

Ing. Mgr. Petr Tojnar, starosta

Za zhotovitele:

STAVITELSTVÍ DS s.r.o.
Mírová 1446
516 01 Rychnov nad Kněžnou
IČ 25932381 DIČ CZ25932381

Ing. Josef Přibyl, jednatel společnosti

ST	OB	KAT	ODD	CAST	POR	TYP	POLOZKA	TEXTPOL	MJ	MNOZSTVI	CENA	CENA CEL	MENA	HMOTNOST	HMOTYCEL	KLICE
001	00	001	120	A01	1	P	120901121	BOURÁNÍ ZDIVA BETON PROSTÝ NEPROKL	M3	1,400	5330,00	7 462,00	Kč	0,00000	0,00000	10
001	00	001	120	A01	2	P	122201102	ODKOP NEZAP HORNINY 3 -1000M3	M3	835,000	80,00	66 800,00	Kč	0,00000	0,00000	10
001	00	001	120	A01	3	P	122201109	PŘÍPL LEPIVOST ODKOP HORNINY 1-3	M3	835,000	26,90	22 461,50	Kč	0,00000	0,00000	10
001	00	001	130	A01	4	P	132201101	HLB RÝH 60CM TŘ. 3 100M3	M3	25,790	512,00	13 204,48	Kč	0,00000	0,00000	10
001	00	001	130	A01	5	P	132201109	PŘÍPL ZA LEP RÝHA0,6M H3	M3	25,790	146,00	3 765,34	Kč	0,00000	0,00000	10
001	00	001	130	A01	6	P	132201201	HLB RÝH 2000MM TŘ. 3 100M3	M3	1,300	329,00	427,70	Kč	0,00000	0,00000	10
001	00	001	130	A01	7	P	132201209	PŘÍPL ZA LEPIVOST TŘ. 3	M3	1,300	21,00	27,30	Kč	0,00000	0,00000	10
001	00	001	160	A01	8	P	161101101	SVISLÉ PŘEMÍST VÝKOPKU TŘ.4 2,5M	M3	11,290	66,90	755,30	Kč	0,00000	0,00000	10
001	00	001	160	A01	9	P	162301101	VODOROV PŘEM.VÝK/SYP DO 500M 4	M3	854,400	66,00	56 390,40	Kč	0,00000	0,00000	10
001	00	001	170	A01	10	P	171201201	ULOŽENI SYPANINY NA SKLÁDKU	M3	854,400	16,10	13 755,84	Kč	0,00000	0,00000	10
001	00	001	170	A01	11	P	174101101	ZÁSYP ZHUTNĚNÝ RÝH	M3	7,690	75,70	582,13	Kč	0,00000	0,00000	10
001	00	001	210	A01	12	P	215901101	ZHUTNĚNÍ PODLOŽÍ -92PS% / I-0,8	M2	1290,800	6,17	7 964,24	Kč	0,00000	0,00000	10
001	00	011	270	A01	13	P	274313511	ZÁKLADOVÝ PÁS BETON C12/15	M3	28,350	2260,00	64 071,00	Kč	2,25634	63,96700	10
001	00	011	270	A01	14	P	274351215	ZŘÍZENÍ BEDNĚNÍ STĚN ZÁKL PÁSŮ	M2	31,500	705,00	22 207,50	Kč	0,00103	0,03200	10
001	00	011	270	A01	15	P	274351216	ODSTRANĚNÍ BEDNĚNÍ STĚN ZÁKL PÁSŮ	M2	31,500	46,00	1 449,00	Kč	0,00000	0,00000	10
001	00	011	310	A02	16	P	311311945	ZEĎ NOSNÁ-40CM C16/20 BED TVÁRNICE - zálivka	M3	25,420	2 570,00	65 329,40	Kč	2,25907	57,42600	10
001	00	011	310	A02	17	P	311355511	ZTRAC BEDNĚNÍ ZEĎ DÍLCE BSK BD 40	M3	37,800	1 430,00	54 054,00	Kč	0,61367	23,19700	10
001	00	011	310	A02	18	P	311361821	VÝZTUŽ ZEĎ NOSNÁ BET OCEL 10 505	T	0,661	33 800,00	22 341,80	Kč	1,04881	0,69300	10
001	00	011	310	A02	21	P	311351105	ZŘÍZENÍ BEDNĚNÍ 2STR ZEĎ NOSNÁ	M2	12,640	355,00	4 487,20	Kč	0,00109	0,01400	10
001	00	011	310	A02	22	P	311351106	ODSTRANĚNÍ BEDNĚNÍ 2STR ZEĎ NOSNÁ	M2	12,640	119,00	1 504,16	Kč	0,00000	0,00000	10
001	00	011	630	A05	19	P	631315611	UKONČUJÍCÍ DESKA ZÍDKY BETON C16/20 - 10cm	M3	2,520	2 750,00	6 930,00	Kč	2,25634	5,68600	10
001	00	011	630	A05	20	P	631319163	PŘÍPL MAZANINA12 OC HLADÍTKO+CEMENT	M3	2,520	389,00	980,28	Kč	0,02000	0,05000	10
001	00	011	630	A05	23	P	631319175	PŘÍPL MAZANINA 24 STRŽENÝ POVRCH	M3	59,120	49,00	2 896,88	Kč	0,00000	0,00000	10
001	00	011	630	A05	24	P	631362021	VÝZTUŽ MAZANINA SVAŘ SÍTĚ KARI	T	1,307	27 000,00	35 289,00	Kč	1,05306	1,37600	10
001	00	013	960	B01	25	P	962041315	BOUR PŘÍČ B TL 15CM	M2	4,860	209,00	1 015,74	Kč	0,00000	0,00000	10
001	00	013	960	B01	26	A	976070001	DMTŽ ocelového zábradlí		1,000	400,00	400,00	Kč	0,00000	0,00000	10
001	00	013	960	B01	27	A	976070002	DMTŽ ocel.úhelníku ze zídky		1,000	300,00	300,00	Kč	0,00000	0,00000	10
001	00	013	970	B01	28	P	979081111	ODVOZ SUTI NA SKLÁDKU DO 1KM	T	4,461	39,70	177,10	Kč	0,00000	0,00000	10
001	00	015	330	A04	29	A	338171115	OSAZ SLOUP PLOT OCEL 2M V - kotvení do zídky	KUS	35,000	220,00	7 700,00	Kč	0,00468	0,16400	10
001	00	015	330	A04	30	P	338171122	OSAZ SLOUP PLOT OC 2,6M V ZABETON	KUS	1,000	255,00	255,00	Kč	0,12145	0,12100	10
001	00	015	340	A04	33	P	348121121	OSAZ PLOT DESEK 300/50/2000 MM	KUS	1,000	304,00	304,00	Kč	0,00702	0,00700	10
001	00	015	340	A04	34	M	592331190	DESKA PLOT KZD 2-200 200X5X29 - mater.invest.	KUS	1,010	0,00	0,00	Kč	0,06600	0,06700	10
001	00	015	960	B01	32	A	963015121	DTŽ PLOT DESKY PREF - pro použití	KUS	28,000	255,00	7 140,00	Kč	0,00000	0,00000	10
001	00	015	960	B02	31	P	966067111	ROZEBR PLOTŮ DRÁT PLETIVO+OC.SL.pro použití	M	61,000	153,00	9 333,00	Kč	0,00000	0,00000	10
001	00	221	560	A01	35	P	564231111	PODKLAD ŠTĚRKOPÍSEK ŠP TL 100MM	M2	1292,570	62,10	80 268,60	Kč	0,20240	261,61600	10
001	00	221	560	A01	36	P	564681111	PODKL KAM HRUB DRC 63-125MM TL 30CM	M2	10,200	244,00	2 488,80	Kč	0,57300	5,84500	10
001	00	221	560	A01	37	P	564831111	PODKLAD ŠTĚRKODRŤ ŠD ZHUT TL 100MM	M2	10,200	71,70	731,34	Kč	0,18907	1,92900	10
001	00	221	560	A01	38	P	564861111	PODKLAD ŠTĚRKODRŤ ŠD ZHUT TL 200MM	M2	2522,140	125,00	315 267,50	Kč	0,37800	953,36900	10
001	00	221	570	A01	39	P	581121311	KRYT CEMENTOBETON CB III TL 150MM	M2	404,300	442,00	178 700,60	Kč	0,37371	151,09100	10
001	00	221	580	A01	40	P	584121111	OSAZENÍ SILNIČ DÍLCŮ LOŽE 4CM	M2	898,450	153,00	137 462,85	Kč	0,08350	75,02100	10

00100	221 580 A01	41	M	593813000	PANEL SIL KZD1-300/100 300X100X15, materiál investora	KUS	303,000	0,00	0,00 Kč	1,12000	339,36000	10
00100	221 590 A01	47	P	599441111	VÝPLŇ SPÁR DÍLCŮ DROB KAMN TĚŽ	M	1200,000	23,00	27 600,00 Kč	0,00501	6,01200	10
00100	221 910 A01	42	P	917862111	OSAZ CHODN OBRUB B STOJ OPĚRA B	M	22,000	175,00	3 850,00 Kč	0,12962	2,85200	10
00100	221 910 A01	43	M	592174500	OBRUBNIK CHOD ABO 1-15 100X15X30 - mat.invest	KUS	22,220	0,00	0,00 Kč	0,10800	2,40000	10
00100	221 910 A01	48	P	919721211	DILAT SPÁRY VKLÁD ASF ZAL	M	69,500	127,00	8 826,50 Kč	0,00430	0,29900	10
00100	221 930 A01	44	P	935112211	OSAZ PŘÍKOP ŽLAB B 10CM BTVAR Š80CM	M	20,500	210,00	4 305,00 Kč	0,16371	3,35600	10
00100	221 930 A01	45	P	935112911	PŘÍPL ZKD 1CM TL LOŽE 10CM-	M2	28,700	27,20	780,64 Kč	0,02681	0,76900	10
00100	221 930 A01	46	M	592274960	ZLABOVKA TBM 8-60 33X59X8	KUS	62,200	95,00	5 909,00 Kč	0,04400	2,73700	10
00100	221 990 A01	52	P	998226011	PŘESUN POZ KOMUNIK MONT DÍLCE	T	1806,658	158,00	285 451,96 Kč	0,00000	0,00000	10
00100	221 110 B01	53	P	113107131	ODSTRAŇ PODKLAD -50M2 BETON TL 15CM	M2	51,450	484,00	24 901,80 Kč	0,00000	0,00000	10
00100	221 110 B01	54	P	113107224	ODSTRAŇ PODKL 200M2- KAMDRC TL40CM	M2	257,300	59,30	15 257,89 Kč	0,00000	0,00000	10
00100	221 110 B01	55	P	113202111	VYTRHÁNÍ OBRUB KRAJNIC	M	162,500	47,70	7 751,25 Kč	0,00000	0,00000	10
00100	221 110 B01	61	P	113106241	ROZEBR DLAŽEB VOZOV SILNIČ DÍLCŮ	M2	750,000	35,80	26 850,00 Kč	0,00000	0,00000	10
00100	221 910 B01	49	P	919735122	ŘEZÁNÍ SPAR BET KRYTU 50-100 MM	M	69,500	152,00	10 564,00 Kč	0,00002	0,00100	10
00100	221 910 B01	50	P	919735123	ŘEZÁNÍ BETON KRYTU TL 100-150 MM	M	34,000	209,00	7 106,00 Kč	0,00003	0,00100	10
00100	221 910 B01	51	A	939320001	Snížení poklopů stáv. šachet	KUS	7,000	2400,00	16 800,00 Kč	0,00000	0,00000	10
00100	221 970 B01	56	P	979082213	VODOR DOPRAVA SUTI SUCHO 1KM	T	159,024	40,00	6 360,96 Kč	0,00000	0,00000	10
00100	221 970 B01	57	P	979084213	VODOR DOPRAVA VYBOUR HMOT SUCHO 1KM	T	339,313	333,00	112 991,23 Kč	0,00000	0,00000	10
00100	221 970 B01	58	P	979087212	NAKLÁDÁNÍ DOPRAV PROSTŘ SUTI	T	159,024	152,00	24 171,65 Kč	0,00000	0,00000	10
00100	221 970 B01	59	P	979087213	NAKLÁDÁNÍ DOPRAV PROSTŘ VYBOUR HMOT	T	339,313	382,00	129 617,57 Kč	0,00000	0,00000	10
00100	221 970 C01	60	P	979024443	OČIŠTĚNÍ VYBOURANÝ SILNIČ OBRUBNÍK	M	162,500	26,40	4 290,00 Kč	0,00000	0,00000	10
00100	221 970 C01	62	P	979094441	OČIŠT VYBOUR DÍLCŮ VÝPLŇ KAMTĚŽ	M2	750,000	41,90	31 425,00 Kč	0,00000	0,00000	10
00100	221 970 C01	63	A	979000001	Přemístění stav.buňky do 100 m, jeřábem		1,000	6500,00	6 500,00 Kč	0,00000	0,00000	10
00100	271 450 A01	64	P	451573111	LOŽE A OBSYP POTRUBÍ ZE ŠTĚRKOPÍSKU	M3	3,600	747,00	2 689,20 Kč	1,89077	6,80700	10
00100	271 890 A01	69	P	892241111	TLAK ZKOUŠKA POTR DN DO 80 VODOU	M	20,000	12,20	244,00 Kč	0,00000	0,00000	10
00100	271 890 A01	70	A	891247212	DMTŽ stáv. nadzem. hydrantu	KUS	1,000	510,00	510,00 Kč	0,00000	0,00000	10
00100	271 890 A01	71	A	871161101	Zaslepení stáv.vodovod.potrubí	KUS	1,000	320,00	320,00 Kč	0,00000	0,00000	10
00100	271 990 A01	72	P	998276101	PŘESUN POTRUBÍ PLAST OTEVŘ VÝKOP	T	6,816	85,00	579,36 Kč	0,00000	0,00000	10
00100	271 870 A02	65	P	871161121	MTŽ POTR VÝKOP TR PE SV DN 32	M	20,000	20,00	400,00 Kč	0,00000	0,00000	10
00100	271 870 A02	66	M	286131100	POTRUBI VOD.PE 32MM	M	20,000	25,00	500,00 Kč	0,00027	0,00500	10
00100	271 870 A02	67	P	879172199	MTŽ VOD PŘÍPOJEK DN 32-80	KUS	1,000	360,00	360,00 Kč	0,00449	0,00400	10
00100	271 890 A02	68	P	891247211	MTŽ HYDRANTU NADZEMNÍCH DM 80 - stávaj.	KUS	1,000	660,00	660,00 Kč	0,00034	0,00000	10
00100	767 000 A01	73	P	767911120	MTŽ STROJ PLETIVO+DRÁT V -1,6M -15°	M	65,000	108,00	7 020,00 Kč	0,00000	0,00000	20
00100	767 000 A01	74	P	767912150	MTŽ NAPÍNACÍ DRÁT -15°	M	195,000	11,00	2 145,00 Kč	0,00000	0,00000	20
00100	767 000 A01	75	P	767912160	PŘIHÁČKOVÁNÍ PLETIVA K DRÁTU -15°	M	65,000	14,00	910,00 Kč	0,00000	0,00000	20
00100	767 000 A01	76	S	553422001	Plot.pletivo poplast.v 150 cm	M	2,000	87,00	174,00 Kč	0,00300	0,00600	20
00100	767 000 A01	77	S	553422001	Pletivo plotové v 150 - mater.investora	M	63,000	0,00	0,00 Kč	0,00300	0,18900	20
00100	767 000 A01	78	S	553422002	Sloupek plot.poplast.v 230 cm	KUS	1,000	281,00	281,00 Kč	0,00500	0,00500	20
00100	767 000 A01	79	S	553422003	Sloupky a vzpěryv 150 cm - materiál investora	KUS	35,000	0,00	0,00 Kč	0,00500	0,17500	20
00100	767 000 A01	80	S	553422004	Ocel.držák plot.desek - navařený	KUS	2,000	200,00	400,00 Kč	0,00100	0,00200	20
00100	767 000 A01	81	S	553422005	Drát napínací poplastov.	M	195,000	6,00	1 170,00 Kč	0,00000	0,00000	20

00I 00I 767 000 A01	82 S	553422006	Drát vyvazovací poplast.	BAL	3,000	50,00	150,00 Kč	0,00000	0,00000	20
00I 00I 767 000 A01	83 S	553422007	Ráčna poplastovaná	KUS	18,000	20,00	360,00 Kč	0,00000	0,00000	20
00I 00I 767 000 A01	84 S	553422008	Propojení ocel.zábradlí		1,000	560,00	560,00 Kč	0,00000	0,00000	20
00I 00I 767 000 A01	85 P	998767101	PŘESUN T ZÁMEČNÍK KCE OBJEKT V -6M	T	0,377	880,00	331,76 Kč	0,00000	0,00000	20

CELKEM **1 997 755,7** Kč bez DPH

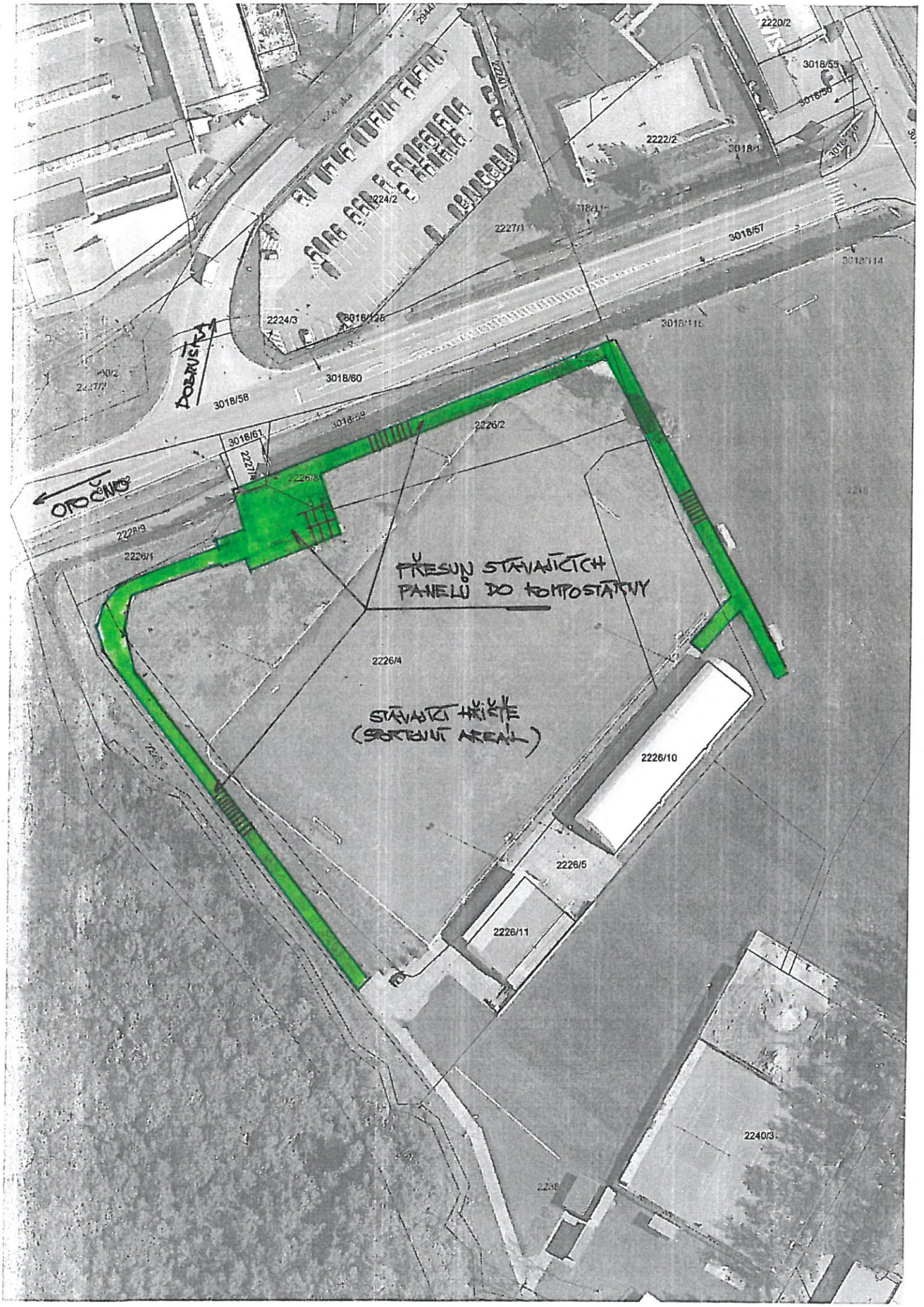
2220/2
3018/55
2222/2
2224/2
2227/1
3018/57
2224/3
3018/60
3018/58
DOBRUŠKA
3018/61
2226/2
OPOČNO
2226/9
2226/1
PŘESUN STÁVAJÍCÍCH PANELŮ DO KOMPOSTÁRNY
2226/4
STÁVAJÍCÍ HŘIŠTĚ (SPORTOVNÍ AREÁL)
2226/10
2226/5
2226/11
2240/3

PŘ. 2

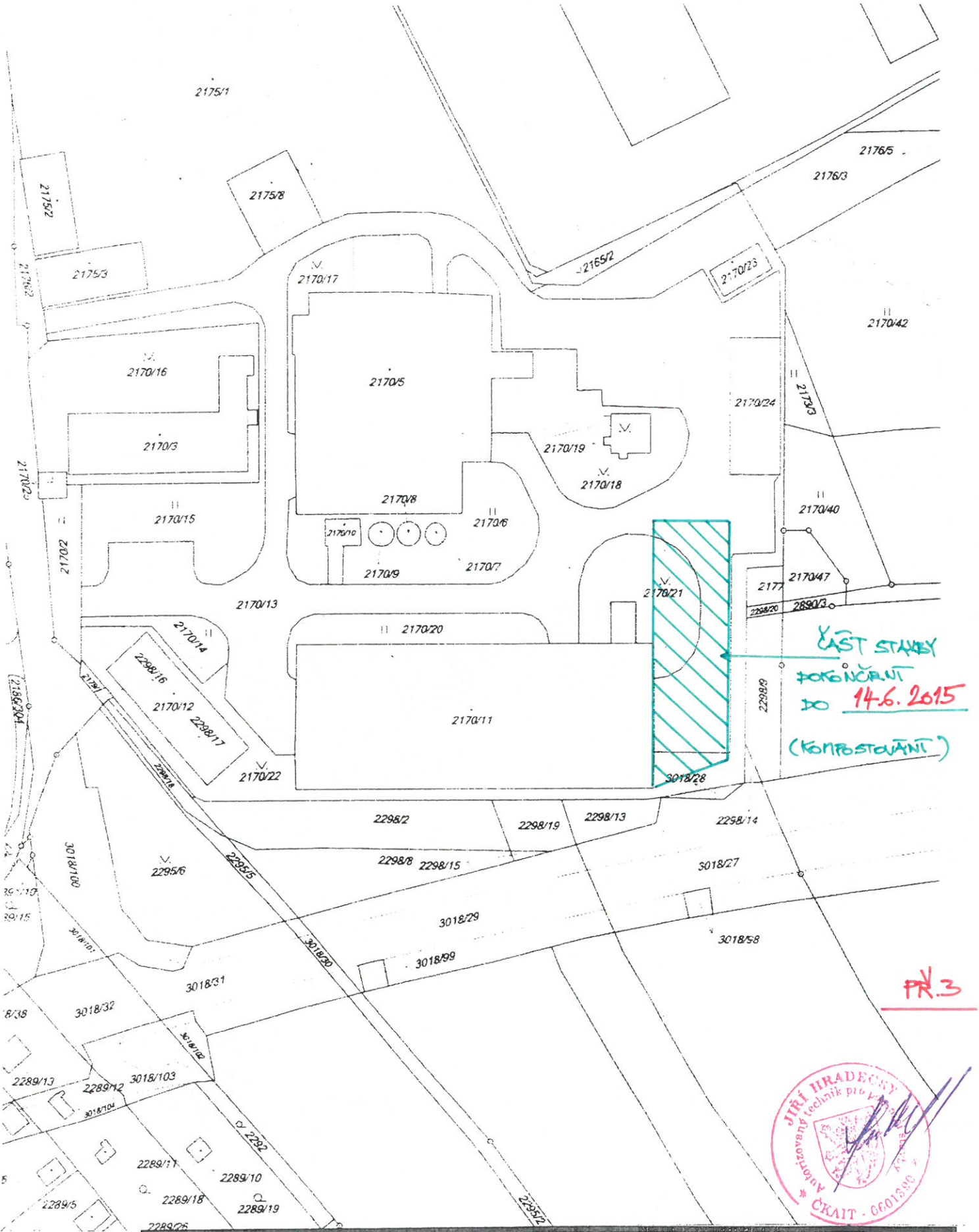

Vypracoval :	Ivan Školník, Belveder 120, Dobruška		
Investor :	Město Dobruška, nám.F.L.Věka 11, Dobruška	Zakázka č. :	3 /2015
Akce :	PŘESUN KOMUNITNÍ KOMPOSTÁRNY V DOBRUŠCE	Datum :	0˝315
		Měřítko :	1 : 1000
	snímek katastrální mapy	Číslo výkresu :	**C 1**